SONY

4-486-833-**13** (1)

实时监控器

使用说明书

使用产品前请仔细阅读本使用说明书，并请妥善保管。

另请参阅本装置中安装的手册 (PDF)。

© 2013 Sony Corporation
Printed in China

http://www.sony.net/

4486833130

RM-LVR1

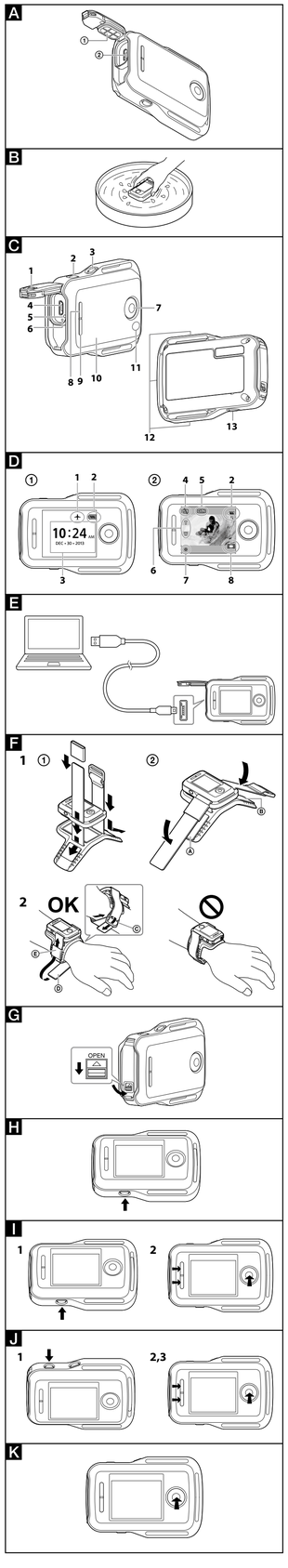

使用须知

铭牌位于底部外侧。
如需核实，请卸下腕带。

警告

为减少发生火灾或触电的危险，请勿让本装置淋雨或受潮。
为减少火灾或触电的危险，请勿在本装置上放置如花瓶等盛有液体的物体。

切勿将电池暴露在阳光、火或类似的极热环境下。

注意事项

请注意以下事项，以免导致过热、火灾或爆炸。
* 锂离子电池内置于本产品中。
* 请用规定的充电方式为本产品充电。
* 切勿将本产品插入火中或放在明火旁边，也不得将其置于微波照射之下。
* 请勿在炎热的天气下将本产品放在车内。
* 请勿在湿热的地方存放或使用本产品，如桑拿浴室内。
* 切勿拆解、碾压或戳击本产品。
* 不要让本产品受到过大撞动，例如从高处坠落。
* 请勿将本产品置于 60 ℃ 以上的高温环境中。
* 确保本产品干燥。
正确弄置本产品。
请按照使用说明书中规定的充电方式为本产品充电。

更换电池时请务必选择指定类型的电池。 否则可能会导致火灾或人身伤害。

本产品已经过测定并确定符合EMC指示中所提出的使用不超过3米的连接电缆的限制。

■ 使用频率: 2.4-2.4835 GHz
■ 等效全向辐射功率 (EIRP) ： ≤10 dBm
■ 最大占用带宽: 20 MHz
天线增益<10dBi时： ≤10 dBm/MHz（EIRP）
■ 载频容限: 20 ppm

不得擅自更改发射频率、加大发射功率(包括额外加装射频功率放大器)，不得擅自外接天线或改用其它发射天线。
使用时不得对各种合法的无线电通信业务产生有害干扰；一旦发现有干扰现象时，应立即停止使用，并采取措施消除干扰后方可继续使用。
使用微功率无线电设备，必须忍受各种无线电业务的干扰或工业、科学及医疗应用设备的辐射干扰。
不得在飞机和机场附近使用。

注意

特定频率的电磁场可能会干扰本相机的图像和声音。

如果因静电或电磁效应而导致数据传输中断（失败），请重新启动应用程序，或断开并重新连接通讯电缆（USB 等）。

关于主机外壳金属部分感受到微弱电流：
在将电源适配器与主机连接后，根据接触部位和个人的不同，您有时在接触金属外壳或接口时可能会感受到微弱电流。
产生这种现象的原因是因为电源适配器中有抑制电磁干扰的元件，该元件在初、次级之间构成了必要的回路。
您可以放心的是此微弱电流被控制在国家安全标准所规定的限值范围之内，且本产品在生产出厂时已通过严格的质量检查，因此请您放心使用。
如您有疑问，请与附近的索尼维修站联系。

长时间拍摄须知

* 关闭电源后，请将本装置静置 10 分钟或以上，以便让本装置内的温度降至安全水平。
* 在高温环境下，本装置的温度会快速上升。
* 当本装置的温度升高时，影像质量可能会有所降低。
* 建议您先稍候片刻，待本装置的温度下降后再继续拍摄。
* 本装置的表面可能会变热。 这不属于故障。

开卷必读

另请参阅本装置中安装的手册 (PDF)，具体步骤如下：
① 利用 micro USB 连接线（附带）将充好电的装置连接到计算机上。
② 打开本装置的电源。
③ 在计算机上显示 [计算机] → [PMHOME] → [HANDBOOK]，打开手册 (PDF)。

特点

* 本实时监控器 RM-LVR1（以下简称“本装置”）可用于操作带有 Wi-Fi 功能的 Sony 相机。 本装置可能无法与所有带有 Wi-Fi 功能的相机兼容。 请访问 Sony 官方网站，了解兼容的型号及相应功能。
* 本装置具有基本拍摄功能（电影拍摄、照片拍摄及相机设置）。
* 本装置采用防水设计，可在雨雪中或海滩上使用。
* 本装置可利用附带的 micro USB 连接线，通过计算机或 AC-UD20（另售）进行充电。

使用须知

请勿在下列地方使用/存放本装置

* 过热的地方
在请勿阳光直射下的车厢内。本装置的主体部分可能会发生变形并导致故障。
* 直射的阳光下或靠近加热器的地方
如果存放在直射的阳光下或靠近加热器的地方，本装置可能会变色或变形，由此可能会导致故障。
* 易发生强烈振动的地方
* 强磁场附近

操作温度

本装置的设计使用温度为 -10 ℃ 至 +40 ℃。建议不要在超出上述温度范围（过冷或过热）的地方使用本装置。
* LCD 屏幕和机壳在操作过程中会逐渐变热。 这不属于故障。

湿气凝结

如果将本装置直接从较冷的环境带到较热的地方，内部的湿气可能会发生凝结。 这种凝结可导致本装置出现故障。

如果发生凝结

关闭本装置电源并等待约 1 小时，让湿气自行消散。

湿气凝结须知

将本装置从较冷的环境移动到较热的地方（反之亦然）或在潮湿的地方使用本装置时，内部的湿气可能会发生凝结。 见如下所示：
– 将本装置从滑雪坡带到较热的地方时
– 将本装置从开启空调的车内带到外面较热的地方时
– 在暴风或阵雨后使用本装置时
– 在湿热的地方使用本装置时

Wi-Fi 功能

* 请按照所在地区的规定使用本装置。
* 在水下不能使用本装置的 Wi-Fi 功能。

禁用所有与 Wi-Fi 有关的功能

在请如登机等情况下，可暂时禁用所有与 Wi-Fi 有关的功能。
* 当 [Airplane Mode]（飞行模式）设为 [On]（开）时，LCD 屏幕上将显示 ✈。
* 有关设置的详细信息，请参阅“使用本装置”中的“J 更改设置”。

操作 LCD 屏幕

* 不要让 LCD 屏幕长时间正对阳光，以免造成损坏。 在窗边放置本装置时一定要非常小心。
* 如果在寒冷的环境下使用本装置，LCD 屏幕上可能会出现水平线或残留影像。 这不属于故障。 随着本装置的温度上升，LCD 屏幕会恢复正常。
* 如果长时间显示一个静止图像或周定图像（如一幅分割图像或时间码），LCD 屏幕上可能会重叠残留影像，形成重影。
* 本装置所用的 LCD 屏幕是采用高精密技术生产的，但仍有很少一部分像素可能会表现为“亮点”，或者始终是暗点（黑色）、亮度（红色、绿色或蓝色），或呈闪烁状态。此外，经过长时间使用后，由于液晶显示屏本身的物理特性，有时也会自然形成这种“亮点”。 这些问题并非故障。

清洁

清洁 LCD 屏幕

LCD 屏幕表面经过特殊处理，可以减少反射光。
维护不当可能会降低 LCD 屏幕的性能，因此需要注意以下几点：
* 请使用软布（如清洁布或玻璃清洁布）轻轻擦拭 LCD 屏幕。
* 使用浸过水的潮湿软布（如清洁布或玻璃清洁布）可以擦除顽固污渍。
* 切勿使用请勿酒精、苯或稀释剂等溶剂，或者酸性、碱性清洁剂或擦洗剂以及化学清洁布，因为它们会损坏 LCD 屏幕表面。

清洁本装置表面

* 请使用浸过水的潮湿软布清洁本装置表面，然后用干布将表面擦净。
切勿使用以下物品，因为它们可能会损坏涂层或机体：
– 某些化学品（如稀释剂、苯、酒精）、一次性擦布、杀虫剂、遮光剂等。
– 请勿在手上有上述物品的情况下触摸本装置。
– 不要让本装置长时间接触橡胶或乙烯制品。

关于本装置的防水性能

本装置采用了防水设计。 因误用、滥用或维护不当而导致的损坏不在有限保修范围之内。
* 不要让本装置受到水压（如水龙头中的水）的冲击。
* 请勿在温泉中使用本装置。
* 请在建议的水温范围内（0 ℃ 至 40 ℃）使用本装置。

在水下/水边使用本装置前的注意事项

* 确保没有异物（如沙子、头发或污垢）进入多用途端子盖内部。 即使微小的异物也可导致水进入本装置。
* 确认密封衬片 Ⓐ 及环绕合面 Ⓑ 未被划伤（参见图 **A**）。 即使小的划痕也可导致水进入本装置。 如果密封衬片或其啮合面上有划痕，请咨询您的 Sony 经销商或当地的 Sony 授权服务机构。
* 如果密封衬片或其啮合面上粘有污垢或沙子，请用不会掉落纤维的软布将相应部位擦净。
* 请勿在或者用显手或让沙子的手打开/关闭多用途端子盖。 否则，沙子或水可能会进入本装置。 打开多用途端子盖之前，请按照“在水下/水边使用本装置后的清洁”中所述进行操作。
* 待本装置全干后再打开多用途端子盖。
* 务必检查多用途端子盖是否锁紧。

在水下/水边使用本装置时的注意事项

* 不要让本装置受到震动，例如跳入水中。
* 请勿在水下/水边打开和关闭多用途端子盖。
* 本装置在水中会下沉。 利用本装置附带的腕带可防止其沉入水中。

在水下/水边使用本装置后的清洁

* 务必在使用后的 60 分钟内用水清洁本装置，且在完成清洁之前不得打开多用途端子盖。沙子或水可能会在不经意间进入本装置内，如果未及时冲净，将会导致防水性能降低。
* 将本装置放在纯净的水中（倒在干净的碗内）约 5 分钟。 然后，在水下轻轻晃动本装置并按压各个按钮，以便清除掉按钮周围积聚的盐分、沙子等（参见图 **B**）。
* 冲洗后，用肢布将水滴擦净。 在阴凉通风的地方将本装置完全晾干。 切勿用干发器吹干，否则会造成变形并/或导致防水性能降低。
* 用干的软布擦掉多用途端子盖上的水滴或灰尘。
* 将本装置放入水下时可能会出现气泡。 这不属于故障。
* 与巡光剂或防晒油接触时，本装置的主体部分可能会变色。 一旦本装置接触到避光剂或防晒油，应立即将其擦净。
* 不要将本装置放在盐水中或令其表面接触到盐水。 否则可能会造成腐蚀或变色，并导致防水性能降低。

弃置

* 弃置本装置前应取出电池。

取出电池

内置的电池为可回收式电池。
弃置本装置时，请取出内置电池并送至经销商处。

注意
取出电池时，请注意以下几点：
• 卸下的螺丝等小部件应远离儿童，以防误吞。
• 小心不要伤到指甲或手指。

重要信息
除非是弃置本装置，否则请勿卸下螺丝。 如果判定您在未经授权的情况下进行了拆解，我们将拒绝维修或更换。

1 **按 ON/OFF（电源）按钮，关闭本装置的电源。**
2 **断开连接的电缆。**
3 **用十字头螺丝刀将螺丝卸下（共 4 颗螺丝）。**
4 **取下电池舱盖。**
5 **将挂钩向外推，取出电池。**

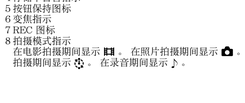

电池

关于为本装置充电

* 初次使用之前，请为本装置充电。
* 建议在 10 ℃ 至 30 ℃ 的环境温度下为本装置充电，直至 CHG（充电）指示灯熄灭。 在上述温度范围之外为本装置充电可能会导致充电不充分。
* 在下列情况下，CHG（充电）指示灯可能会点亮：
– 电池受损

* 如果本装置的温度较低，可将其放在较为暖和的地方。
* 如果本装置的温度较高，可将其放在较为阴凉的地方。

电池工作时间

本装置的状态	显示	工作时间
REC	实时取景	约 240 分钟
Wi-Fi ON	时钟显示	约 280 分钟
Wi-Fi OFF	时钟显示	约 340 分钟

注意
• 以上为 25 ℃ 环境温度下，电池充满电且 ☼ Panel Brightness（面板亮度）设为 HI 的情况下使用本装置时的大致工作时间。

检查剩余电池电量

本装置的 LCD 屏幕上显示有剩余电量指示。

高 ▮▮▮▮ ▮▮▮ ▮▮ ▮ 低

注意
• 大约 30 秒后才会显示正确的剩余电量指示。
• 在某些情况下，所显示的剩余电量指示可能并不准确。

有效使用电池

* 当环境温度较低时，电池的性能也会相应降低。 因此，在寒冷的地方，电池的工作时间也会缩短。

剩余电池电量

* 如果在剩余电量指示为高时电池很快将电量用尽，请重新为本装置完全充电。 剩余电量指示随即可予以正确显示。 请注意，在下列情况下，剩余电量指示可能无法予以正确显示：
– 长时间在较高的环境温度下使用本装置
– 在完全充电后将本装置长时间搁置
– 过于频繁使用本装置

关于过热保护

* 取决于本装置及电池的温度，本装置的电源可能会自动关闭，以起到保护本装置的作用。 在电源关闭之前，LCD 屏幕上会显示相应的信息。

如何存放电池

* 存放前，请将本装置完全放电。然后保存在阴凉、干燥的地方。 为保持本装置的正常功能，存放期间至少应每年对本装置进行一次完全充电和放电。

电池使用寿命

* 电池的寿命是有限的。 随着时间的推移和不断使用，电池容量也会逐步降低。 如果充电后的使用时间明显缩短，则说明可能该更换电池了。 请将其送至 Sony 经销商处。
* 电池使用寿命因电池的使用方式而异。

C 部件识别

1 多用途端子盖
2 MENU 按钮
3 DISP 按钮
4 多用途/微型 USB 端子
5 RESET（重置）按钮
6 CHG（充电）指示灯
7 REC/ENTER 按钮
8 UP 按钮
9 DOWN 按钮
10 LCD 屏幕
11 REC/Wi-Fi 指示灯
12 腕带环
13 ON/OFF（电源）按钮

D LCD 屏幕指示

① 时钟显示
② 实时取景显示
1 Airplane Mode（飞行模式）图标
当本装置处于 Airplane Mode（飞行模式）时显示。
2 剩余电池电量指示
3 时钟显示
4 存储卡警告指示
5 按钮保持图标
6 变焦指示
7 REC 图标
8 拍摄模式指示
在电影拍摄期间显示 ▮▮。 在照片拍摄期间显示 📷。 在间隔照片拍摄期间显示 ⏱。 在录音期间显示 ♪。

准备

E 为本装置充电

1 **检查本装置的电源是否设为 OFF。**
2 **将 micro USB 连接线（附带）连接至本装置的多用途/微型 USB 端子。**
3 **将 micro USB 连接线的另一端连接到计算机或 AC-UD20（另售）上。**
CHG（充电）指示灯呈橙色点亮，并开始充电。
当充电完成时，CHG（充电）指示灯熄灭。

注意
• 即便在本装置未完全放电的情况下，也可为其充电。 此外，即便本装置未完全充电，也可使用部分充电的电池。
• 打开本装置的电源时，将停止对电池充电并开始供电。

F 为本装置安装腕带

将本装置放在托架上，让腕带穿过本装置的腕带环及托架，如图 **F-① 所示。 将腕带安装到本装置及托架上，如图 **F**-①-ⓑ 所示。**
安装腕带时，取决于图 **F**-①-ⓑ 中 Ⓐ 和 Ⓑ 的安装位置，可以对腕带的长度做出调整。
安装至臂部时，请将本装置的腕带环置于腕侧，让腕带穿过 ⓒ，如图 **F**-② 所示。让腕带的余下部分 ⓓ 穿过 ⓒ。
腕带安装不当可能会导致人身伤害。
在安装至臂部并使用本装置时，请务必正确安装附带的托架和腕带。

注意
卸下腕带时，小心不要让本装置摔落到地上。

使用本装置

G 打开本装置电源前

确保本装置的多用途端子盖处于关闭状态。
牢牢关闭多用途端子盖，直至听到多用途端子盖上的滑锁咔哒一声就位，且滑锁下的黄色标记被完全盖住。
• 如果有任何异物（如沙子）进入多用途端子盖内，则可能会划伤密封衬片，从而导致水进入本装置。

H 打开本装置电源

为本装置充电后，按 ON/OFF（电源）按钮。
• 第一次打开本装置电源时，将显示日期和时间设置屏幕。
请参阅“I 更改设置”中的“Clock Setting（时钟设置）”。

再次按 ON/OFF（电源）按钮将关闭本装置的电源。

I 通过 Wi-Fi 连接本装置与相机（ SINGLE 连接）

1 **打开本装置及相机的电源。**
2 **本装置的 LCD 屏幕上将显示 Wi-Fi 设备选择屏幕。 利用 UP 或 DOWN 按钮选择所要连接的相机的 SSID，然后按 REC/ENTER 按钮进行确认。**
有关相机 SSID 的详细信息，请参阅相机附带的使用说明书。

注意
本装置上将显示相机的 SSID，但不含“Direct-”
3 **如果所连接相机的屏幕上显示 [ACPT?]，请按相机的 ENTER 按钮，允许进行直接连接（仅限酷拍™佩戴式摄像机）。**
本装置的 LCD 屏幕将切换为实时取景显示，且 REC/Wi-Fi 指示灯呈蓝色点亮。

注意
取决于相机，所显示的指示以及允许直接连接所需按下的按钮会有所不同。 有关详情，请参阅随相机附带的启动指南及使用说明书。

至此，本装置即通过 Wi-Fi 连接到相机上。

在通过 Wi-Fi 连接本装置与相机的过程中，REC/Wi-Fi 指示灯将呈蓝色点亮。
下一次连接至同一相机时，将无需执行步骤 2 和 3。 本装置会自动连接到相机上。
当本装置连接至 Sony QX 系列数码相机或其他兼容相机时，相机的曝光模式会自动设为“ Intelligent Auto（智能自动）”。
当本装置连接至 Sony QX 系列数码相机时，相机上还会显示本装置的日期设置。

注意
打开本装置的电源或取消 ✈ Airplane Mode（飞行模式）时， 本装置将自动连接到相机上。
如果因环境或因从菜单中选择 Disconnect（断开）而导致连接中断，本装置便不会自动连接到相机上。 如需进行连接，请执行“I 通过 Wi-Fi 连接本装置与相机”中的步骤 2 和 3。

J 更改设置

通过按本装置的 MENU 按钮可以更改本装置的设置。
在利用 Wi-Fi 连接至相机的情况下，也可通过按本装置的 MENU 按钮来更改相机的设置。
1 **按 MENU 按钮。**
本装置的 LCD 屏幕上将显示设置项目。
2 **按 UP 或 DOWN 按钮选择所需的项目，然后按 REC/ENTER 按钮。**
3 **按 UP 或 DOWN 按钮选择所需的设置，然后按 REC/ENTER 按钮进行确认。**

设置项目		
Disconnect（断开）		断开相机的 Wi-Fi 连接。 本装置的 LCD 屏幕将返回至 Wi-Fi 设备选择画面。
MODE Shooting Mode（拍摄模式）		在相机的拍摄模式间切换。 本装置 LCD 屏幕上显示的设置因所连接的相机而异。
Camera Settings（相机设置）*	Recording mode（记录模式）**	更改所连接相机的记录模式。 当所连接的相机设为电影拍摄模式时，此设置可用。 按一下 REC/ENTER 按钮：显示相机的当前记录模式图标。 按两下 REC/ENTER 按钮：显示记录模式选择画面。
	SteadyShot Setting（SteadyShot 设置）	更改所连接相机的 SteadyShot 设置。 ON： 使用 SteadyShot。 OFF： 不使用 SteadyShot。
	Field Angle Setting（视野角度设置）	更改所连接相机的视野角度。 120°：以 120° 视野角度拍摄 170°：以 170° 视野角度拍摄
Display Settings（显示屏设置）	Display Rotate（显示屏旋转）	更改本装置 LCD 屏幕及 UP 按钮/DOWN 按钮的方向。 将腕带安装至右臂等部位时使用此设置。 ON： 旋转 180° OFF： 不旋转
	Panel Brightness（面板亮度）	设置 LCD 屏幕的亮度。 HI： 亮 LO： 暗
Main Settings（主设置）	Clock Setting（时钟设置）	设置年/月/日/时间。 选择日期格式。
	Auto Power Off（自动关机）	设置在本装置切换至自动关机状态前所要经过的时间。 30min： 大约 30 分钟后关机。 5min： 大约 5 分钟后关机。 1min： 大约 1 分钟后关机。 OFF： 不自动关机。
	Resetting the Settings（重置设置）	恢复默认网络设置。
	Version（版本）	显示本装置的软件版本。
Network Settings（网络设置）	Connection Setting（连接设置）***	更改连接设置。 SINGLE 连接 用本装置操作一台相机。 MULTI 连接 用本装置操作多台相机。
	Airplane Mode（飞行模式）	在请如登机等情况下，暂时禁用所有与 Wi-Fi 有关的功能。 ON： 登机时选择此项。 OFF： 正常使用情况下选择此项。

* 在本装置 LCD 屏幕上显示的图标因所连接相机的模式而异。
** 在本装置 LCD 屏幕上显示的图标因所连接的相机或连接时的记录模式而异。
*** 在本装置 LCD 屏幕上显示的图标因本装置的当前连接设置而异。

注意
• 取决于您的相机，有些设置项目及设置可能不兼容。
• 在未通过 Wi-Fi 将本装置连接至相机的情况下，将无法更改相机设置。
• 选择 ⮌ 将从设置选择画面返回至设置项目选择画面。
• 选择 **OK** 将激活选择画面中选定的设置项目或设置。

K 拍摄

电影拍摄/间隔照片拍摄
1 **按 REC/ENTER 按钮，开始拍摄。**
蓝色的 REC/Wi-Fi 指示灯从蓝色变为红色。
2 **再次按 REC/ENTER 按钮将停止拍摄。**
红色的 REC/Wi-Fi 指示灯从红色变为蓝色。

照片拍摄
按 REC/ENTER 按钮。

时钟显示
在电影拍摄过程中或当本装置的 LCD 屏幕上为实时取景显示时，按本装置的 DISP 按钮可将 LCD 屏幕转换为时钟显示。
再次按 DISP 按钮可将 LCD 屏幕转换为 OFF 模式。 在 OFF 模式下，再次按 DISP 按钮即将 LCD 屏幕恢复为实时取景显示。

通过 DISP 按钮更改屏幕显示
当本装置连接至相机时，可依照以下步骤更改本装置 LCD 屏幕的屏幕显示： 实时取景显示 → 无显示图标 → 时钟显示 → 屏幕关闭
当本装置的 LCD 屏幕设为“屏幕关闭”时，再次按本装置的 DISP 按钮将恢复为“实时取景显示”。

按钮保持功能
当本装置连接至相机时，通过按住本装置的 MENU 按钮达 2 秒钟或以上，可将本装置设为按钮保持状态。 这样可防止在携带过程中意外按下本装置的按钮。
要取消按钮保持模式，请按住本装置的 MENU 按钮达 2 秒钟或以上，或者按 ON/OFF（电源）按钮关闭本装置的电源。

变焦
当本装置的 LCD 屏幕为实时取景显示或在电影拍摄期间，通过按本装置的 UP/DOWN 按钮可以操作相机变焦功能。
变焦功能仅对兼容相机可用。 有关详情，请参阅相机的使用说明书及兼容性信息。

多相机控制
使用 HDR-AS100V 时，通过本装置最多可同时操作 5 台相机。
有关详情，请参阅本装置中安装的手册。

故障排除

□无法打开本装置电源。
→为电池充电。

□本装置的电源突然关闭。
→如果在电源打开的情况下长时间未操作本装置，它就会自动关闭以节省电池电量。 请重新打开本装置电源。
→如果将 Auto Power Off（自动关机）设为 [OFF]，电源将不会自动关闭。

□无法为本装置充电。
→关闭本装置电源并通过 USB 进行连接。
→断开并重新连接 micro USB 连接线（附带）。
→使用 micro USB 连接线（附带）。
→在 10 ℃ 至 30 ℃ 的环境温度下为本装置充电。
→打开计算机电源，然后再连接本装置。
→从睡眠或休眠状态下唤醒计算机。
→利用 Micro USB 连接线（附带）将本装置直接连接到计算机上。

□剩余电量指示不正确。
→在过冷或过热的地方使用本装置时会出现这种现象。
→剩余电量指示与实际剩余电池电量之间有一定差异。 请对本装置完全放电，然后重新充电，即可予以正确指示。
→再次对本装置进行完全充电。 如果故障依然存在，说明电池寿命已尽。 请咨询您的 Sony 经销商或当地的 Sony 授权服务机构。

□本装置无法通过 Wi-Fi 连接至相机。
→访问 Sony 官方网站，检查相机是否与本装置兼容。

如果故障依然存在，请按本装置的 RESET 按钮。

错误显示

本装置的 LCD 屏幕上可能会显示以下错误号，用于提供有关功能的错误信息。

错误号	症状	原因
01-01 02-02	连接失败	可能是信号拥塞。 或者，本装置可能离接入点太远。
01-02		设备信息与实际设备有所不同。 选择 Main Settings（主设置）→ Resetting the Settings（重置设置）并予以执行。 然后，依照“I 通过 Wi-Fi 连接本装置与相机”中的步骤进行操作。
01-03 01-04		相机不兼容。
03-01 03-02		• 未能识别相机。 您需要对所要连接的相机进行某些操作。 • 可能是信号拥塞。 或者，本装置可能离接入点太远。
02-01	相机错误	确认能否访问相机或存储卡。
04-03	无法设置	检查相机。
05-01	无法拍摄照片	
05-02	无法开始拍摄	
05-03	无法停止拍摄	
04-04	相机无响应	• 检查相机。 • 可能是信号拥塞。 或者，本装置可能离接入点太远。

自诊断

如果本装置的 LCD 屏幕上显示以字母开头的指示信息，说明启动了自诊断功能。
本装置可能需要进行维修。 请与您的 Sony 经销商联系，告诉他们所有以 E 或 C 开头的编号。

关于 GNU GPL/LGPL 应用软件

本装置包括符合下列 GNU 通用公共许可证（以下简称“GPL”）或 GNU Lesser 通用公共许可证（以下 简称“LGPL”）条件的软件。
告知您在附送 GPL/LGPL 条件下有权访问、修改和重新发布这些软件程序的源代码。
网站提供源代码。 可使用下列 URL 下载。 当下载源代码时，选择 RM-LVR1 作为本装置的型号。
http://www.sony.net/Products/Linux/
我们谢绝有关源代码内容的咨询。
许可证（英文）的副本存储在本装置的内部存储器中。
请在本机和计算机之间建立大容量存储连接，并阅读“PMHOME”的“LICENSE”文件夹中的文件。

商标

• Wi-Fi、Wi-Fi 标识以及 Wi-Fi PROTECTED SET-UP 是 Wi-Fi Alliance 的注册商标或商标。
• Adobe、Adobe 标识以及 Adobe Acrobat 是 Adobe Systems Incorporated 在美国和/或其他国家或地区的注册商标或商标。

规格

[充电输入端子]
多用途/微型 USB 端子: micro-B/USB
[电源，一般信息]
电源要求: **可重复充电电池：** 3.6 V
USB: 5.0 V
USB 充电: DC 5.0 V, 500 mA/800 mA
充电时间: **通过计算机:** 约 245 分钟
通过 AC-UD20（另售）: 约 175 分钟
功耗: 1.0 W
（通过 Wi-Fi 连接且在实时取景显示下）
防水性能: 水深 3 m，连续 30 分钟
操作温度: -10 ℃ - +40 ℃
存放温度: -20 ℃ - +60 ℃
尺寸（约）: 72.3 mm × 50.2 mm × 20.8 mm
（宽/高/长，不包括突出部位）
质量: 约 63 g（仅主体部分，包括电池）
总重量（使用时）: 约 93 g（包括附带的腕带和托架）
所含物品: 本装置 (1)、Micro USB 连接线 (1)、腕带 (1)、托架 (1)、成套印刷文件

设计或规格如有变动，恕不另行通知。

产品中有毒有害物质或元素的名称及含量

部件名称	有毒有害物质或元素					
	铅 (Pb)	汞 (Hg)	镉 (Cd)	六价铬 (Cr(VI))	多溴联苯 (PBB)	多溴二苯醚 (PBDE)
内置线路板	×	○	○	○	○	○
外壳	×	○	○	○	○	○
附件	×	○	○	○	○	○

○：表示该有毒有害物质在该部件所有均质材料中的含量均在 SJ/T11363-2006 标准规定的限量要求以下。
×：表示该有毒有害物质至少在该部件的某一均质材料中的含量超出 SJ/T11363-2006 标准规定的限量要求。

企标编号： Q/YXPD347-2013
制造商： 上海索广电子有限公司
制造商地址： 中国上海市闵行区剑川路930号
产地： 中国上海市 （主机）
出版日期： 2014年1月